

Version 2022

Die technischen Informationen zur Version 2022 finden Sie am Ende des Dokuments über den Navigationspunkt «Technik» auf der rechten Seite.

Alle Applikationen

Windows Server 2022

Mit der Version 2022 von Sage 200 Extra wird neu auch Windows Server 2022 als Server-Betriebssystem unterstützt.

Windows 11

Mit der Version 2022 von Sage 200 Extra wird neu auch Windows 11 als Client-Betriebssystem unterstützt.

Office 2021

Mit der Version 2022 von Sage 200 Extra wird neu auch Office 2021 (Desktop) unterstützt.

Eingesetzte Crystal-Version

Ab Sage 200 Extra Version 2022 wird die SAP Crystal Reports Runtime 13 SP 30 (kompatibel mit Crystal Designer 2013, 2016 und 2020) installiert.

- Version 13 SP 30 (Kompatibel mit Designer 2013, 2016 und 2020)

Drucker mit Heften-Funktionalität

Wenn Sie einen Drucker mit Heften-Funktionalität verwenden, wird auf dem Druckdialog neu eine entsprechende Checkbox mit der Heften-Möglichkeit angezeigt.

Drucken

Schachtwahl/Schachtwechsel

 Schachtwahl/Schachtwechsel verwenden

Druckerauswahl

Aktueller Drucker: \\CHSRVV-L90229\Printpool

Druckbereich

Alle
 Aktuelle Seite
 Seiten

von bis

Exemplare

Sortieren

Anzahl

Alle Seiten in nur einem Druckauftrag zusammenfassen

Ausgabe in Datei umleiten

Finanz

Jahresabschluss

Mit der neuen Version 2022 wurde der Jahresabschluss überarbeitet und übersichtlicher gestaltet. Mit dem neuen Jahresabschluss-Dialog wird der Benutzer durch den gesamten Prozess geführt. Der Dialog zeigt Ihnen zwingende und optionale Aktionen, die bei einem Jahresabschluss durchgeführt werden müssen. Sie haben neu die Möglichkeit, noch nicht durchgeführte Aktionen direkt mittels [Ausführen] zu erledigen.

HAUPTBUCH
 DEBITOREN
 KREDITOREN
 KOSTENRECHNUNG
 ANLAGEN
 E-SERVICE
 Jahresabschluss
 DATEN
 DIENSTE
 FENSTER
 ANWENDUNGSDARSTELLUNG
 EINSTELLUNGEN
 NEWS

Hauptjournal
 Buchungen abschließen
 Abschreibungen
 Jahresabschluss
 Auswerten

Buchungskreisjournal
 Geschäftsjahre bearbeiten
 Kursdifferenzen
 Steuerjournal
 Konto-Verzinsung

Vorbereitung
 Hauptjournal
 Individual

Jahresabschluss x

Buchungskreisjournal

Info

Die zwingenden Funktionen müssen erfolgreich ausgeführt werden damit der Jahresabschluss durchgeführt werden kann. Die optionalen Funktionen müssen nicht zwingend durchgeführt werden. Die zwingenden Funktionen werden automatisch ausgeführt oder mittels [Prüfen]. Die optionalen Funktionen können über [Überprüfen] überprüft werden.

Zwingend

<input checked="" type="checkbox"/> Vorjahr abgeschlossen	<input type="button" value="Ausführen"/>
<input checked="" type="checkbox"/> Definitive Steuerjournale der abzuschließenden Periode erstellt	<input type="button" value="Ausführen"/>
<input checked="" type="checkbox"/> Gewinn verbucht (ausgeglichene Bilanz und Erfolgsrechnung)	<input type="button" value="Ausführen"/>
<input checked="" type="checkbox"/> Buchungen abgeschlossen (Status Definitiv)	<input type="button" value="Ausführen"/>
<input checked="" type="checkbox"/> Konto Eröffnungsbilanz in den Einstellungen/Finanzbuchhaltung hinterlegt	<input type="button" value="Ausführen"/> Das Fenster Jahresabschluss wird geschlossen
<input checked="" type="checkbox"/> KST Sachliche Abgrenzung in den Einstellungen/Kostenrechnung hinterlegt	<input type="button" value="Ausführen"/> Das Fenster Jahresabschluss wird geschlossen

Optional

<input checked="" type="checkbox"/> Hilfsbücher mit den Bilanzkonten abgestimmt	<input type="button" value="Überprüfen"/> Diese Funktion kann länger dauern. Fehlerhafte Konti werden rot angezeigt. Die Funktion Kontosaldo reorganisieren im Admin könnte das Problem lösen.
<input checked="" type="checkbox"/> Bewertung der Fremdwährungsbestände per GJ-Ende und Kursdifferenzen verbucht	<input type="button" value="Überprüfen"/>
<input checked="" type="checkbox"/> Zinsen per GJ-Ende berechnet und verbucht	<input type="button" value="Überprüfen"/>
<input checked="" type="checkbox"/> Steuerabrechnungskonten der Bilanz abgestimmt und bereinigt	<input type="button" value="Überprüfen"/> Alle Steuerkonten mit Kontosaldo ungleich 0 werden angezeigt
<input checked="" type="checkbox"/> Hilfs- und Durchlaufkonten abgestimmt und bereinigt	<input type="button" value="Überprüfen"/> Die Hilfs- und Durchlaufkonten können nicht automatisch überprüft werden. Das muss manuell gemacht werden und mit [Überprüfen] kann das bestätigt werden.

Neues Rechnungsjahr

Identifikation: 2022

Bezeichnung: Demo AG/SA - Rechnungsjahr 2022

Periode von: 01.01.2022 bis 31.12.2022

Journal

Debitoren-/ Kreditorenbeleg: Notiz- und Zusatztext

Ab der Version 2022 werden die hinterlegten Texte (die ersten 50 Zeichen) im Debitoren- und Kreditorenexplorer (DIS/HIS) angezeigt. So können Sie auf den ersten Blick erkennen, ob eine Notiz für den Beleg oder den Debitor/Kreditor hinterlegt ist oder nicht. Mittels Mausclick auf die Zelle kann der vollständige Text angezeigt und geändert werden.

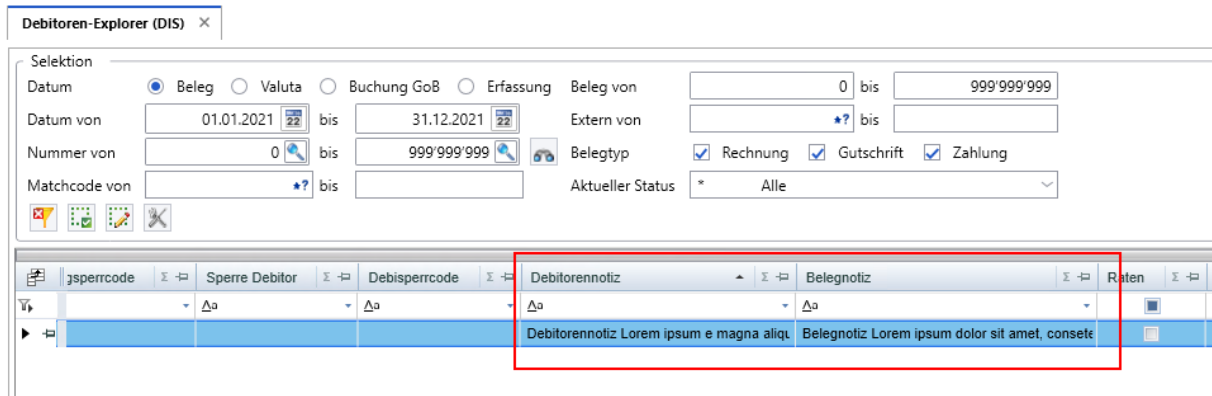

Anzeigen der aktiven Sachbearbeiter/Verkäufer/Einkäufer

In der Version 2022 werden Ihnen nur noch die aktiven (gültigen) Sachbearbeiter, Verkäufer und Einkäufer auf der entsprechenden Auswahlliste im Debitoren- bzw. Kreditorenstamm angezeigt. Die gesperrten Personen werden nicht mehr aufgelistet. Dadurch verkürzen sich die Auswahllisten.

Sachbearbeiter, Verkäufer und Einkäufer, die vor der Sperrung beim Debitor oder Kreditor hinterlegt worden sind, werden rot markiert.

Falls der aktuell selektierte Sachbearbeiter, Verkäufer oder Einkäufer gesperrt ist, so wird dieser beim Öffnen der Auswahlliste rot markiert angezeigt.

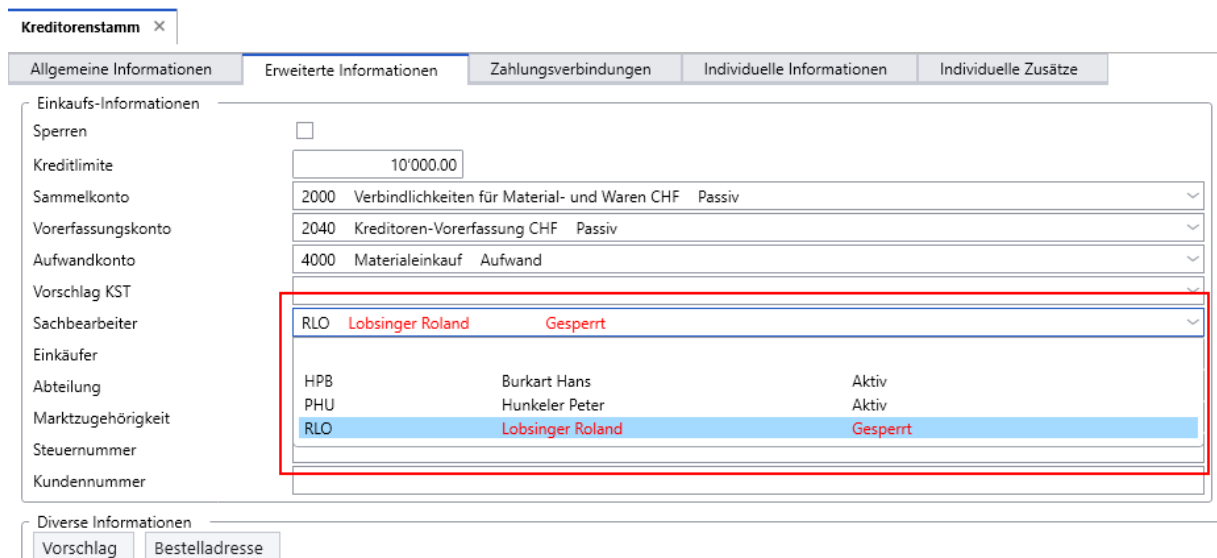

ESR – komprimierte Bankfiles (ZIP-Files) einlesen

Ab der Version 2022 können die manuell heruntergeladenen ZIP-Files mit den enthaltenen camt.054- bzw. camt.053-Meldungen direkt mit der Funktion «ESR einlesen» ohne manuelles Entpacken in Sage 200 Extra Finanz importiert werden. Mit der Mehrfachauswahl können mehrere Files (camt-Files und ZIP-Files) für den Import selektiert werden.

DocuWare-Version

Für die Version 2022 wurde die DocuWare-Komponenten auf die Version 7.3 aktualisiert.

Archivieren von eBill-Rechnungen mit DocuWare

Mit der Version 2022 können die Kreditorenrechnungen, die mittels eBill übermittelt wurden, in DocuWare archiviert werden.

In Admin – Archivierung - DocuWare muss die Option [x] E-Rechnung aktiviert werden. Die eBill-PDF-Datei wird beim Speichern des Kreditorenbeleges in DocuWare archiviert.

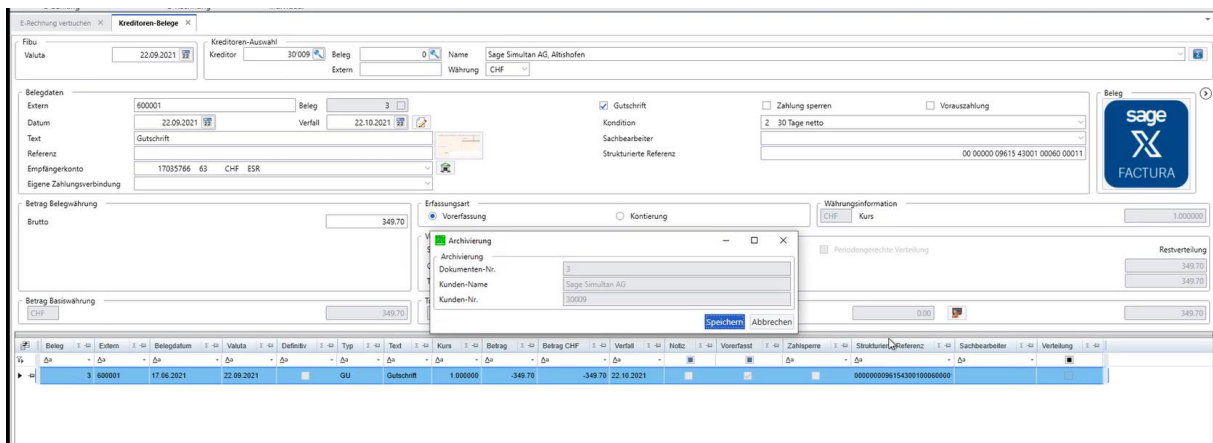
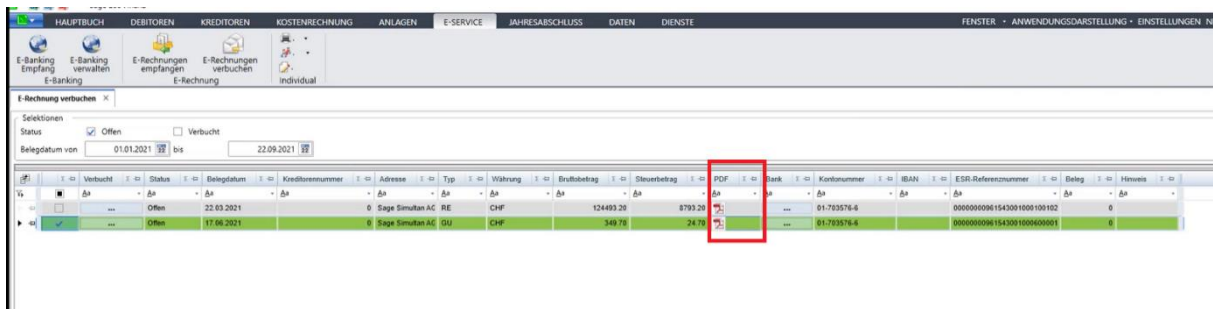

Fremdwährungsbuchungen im E-Kontoauszug

Ab der Version 2022 werden zusätzliche Informationen von Fremdwährungsbuchungen wie Buchungswährung, Buchungskurs, Buchungsbetrag und der Betrag in Kontowährung aus camt.053/camt.054-Dateien ausgelesen und angezeigt.

E-Banking Home

Selektion
Alle Bankkonti Inklusive Erledigte/Verbuchte ab 05.10.2021

Stk	Status	Valuta	Konto	Ein-/Auszahlung	Debitor-/Kreditor-Name	Währung	Kurs	Betrag	Betrag Konto	Zahlungstyp	Geänder
▶	Open	23.06.2021	CH540020620611254564	Auszahlung		GBP	1.303724	1633.52	2'129.66	Zahlung	
▶	Open	23.06.2021	CH540020620611254564	Auszahlung		USD	0.935790	4632.94	4'335.46	Zahlung	
▶	Open	23.06.2021	CH540020620611254564	Einzahlung	Meier Anton AG	CHF	1.000000	1'200'000.00	1'200'000.00	Zahlung Inland	

Personal

Lohnausweis oder Rentenbescheinigung

Neu können Sie in der Version 2022 für jeden Mitarbeitenden im Personalstamm, Register «Auswertung» die Information hinterlegen, ob eine Rentenbescheinigung oder ein Lohnausweis gedruckt werden soll.

Personalstamm

Personen Organisationsstruktur

Name Nr.

Personal-Nr.	Name	Vorname
▶ 10116	Amweg	Ursula
▶ 10172	Becker	Barbara
▶ 10115	Biland	Susanne
▶ 10109	Brenner	Tamara
▶ 10186	Buehler	Caroline
▶ 10193	Christen	Laura
▶ 10150	Gassmann	Gabriela
▶ 10224	Grueter	Yvana
▶ 10155	Julen	Nicole
▶ 10128	Kaufmann	Jenni
▶ 10141	Klinger	Monika
▶ 10144	Koch	Christine
▶ 10161	Lehner	Nadine
▶ 10140	Meier	Franziska
▶ 10188	Nauer	Heidi
▶ 10125	Opplinger	Brigitte
▶ 10143	Perret	Klara

Personen Personalien Zusatzangaben Anstellung Organisation Stelleninhalte
Pflichtigkeiten Tarife Zahlungsplan Angehörige Bewilligung Que
Auswertungen Statistik Informationsfelder Zahlfelder Datumsfelder

Person
10116 Amweg Ursula 03.03.1977

Lohnausweis

Diverses

Unentgeltliche Beförderung (F) Reise, Verpflegung, Übernachtung (1)

Kantinenverpflegung (G) Rentenbescheinigung

Gehaltsnebenleistungen-GNL (14)

GNL 1

GNL 2

GNL 3

GNL 4

GNL 5

GNL 6

GNL 7

GNL 8

Bemerkungen (15)

Bemerkung 1

Bemerkung 2

Bemerkung 3

Bemerkung 4

Bemerkung 5

Bemerkung 6

Bemerkung 7

Bemerkung 8

Bis zu drei Lohnläufe pro Person und Monat löschen

In den Versionen 2021 SP4 und 2022 wurde die Funktion «2. Lohnlauf löschen» in «Weitere Lohnläufe löschen» umbenannt (siehe Hauptregister VERWALTUNG in der Gruppe Verarbeitung). Dank dieser Funktion können Sie bis zu drei Lohnläufe für dieselbe Person im selben Monat zurücksetzen bzw. löschen.

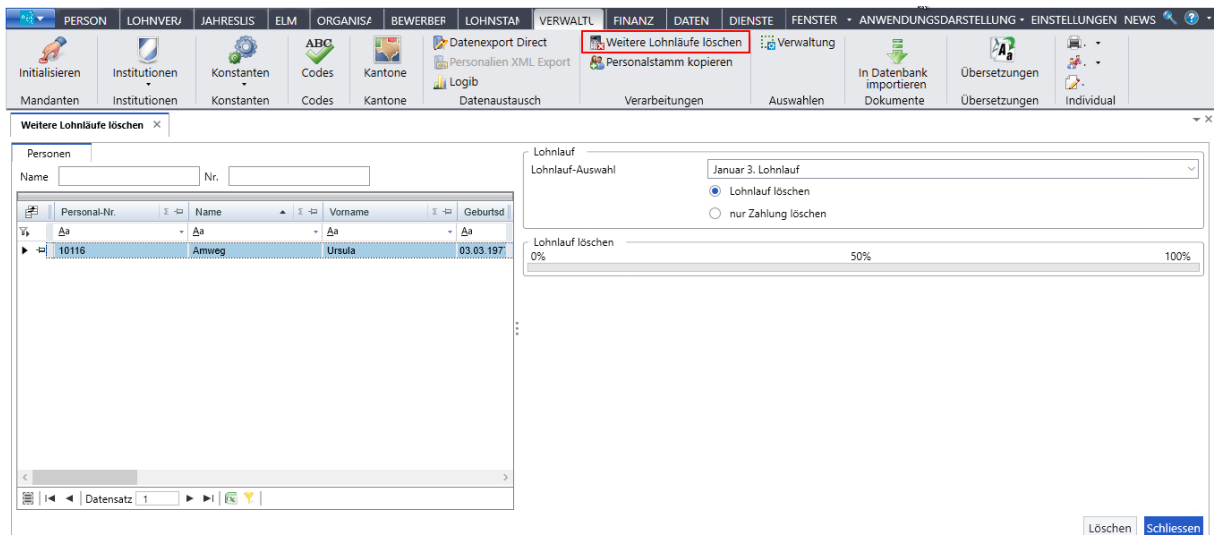

Quellensteuer (QST): Update der Lohnbasen, Pflichtigkeiten und Lohnarten

Die Funktion «ps_upd_qst» muss nach einem Update auf die nächsthöhere Version nicht mehr manuell für jeden Mandanten ausgeführt werden. Diese Funktion wird mit den Versionen 2021 SP4 und 2022 automatisch beim Setup für alle Mandanten ausgeführt.

Falls Änderungen durch die Funktion «ps_upd_qst» vorgenommen werden, werden diese in den jeweiligen Versionsnotes publiziert.

Das Importieren der QST-Lohnbasen, QST-Lohnarten und QST-Pflichtigkeiten muss nach wie vor manuell mit der Funktion «ps_load_qst» für die gewünschten Mandanten vorgenommen werden.

QST-Lohnart – Korrektur in Lohnart QST-SB-LOH

In den Versionen 2021 SP4 und 2022 wurde die Lohnartenformel der Lohnart QST-SB-LOH korrigiert, da bei einer Nachzahlung die periodischen Lohnanteile falsch berechnet wurden.

Falls in dieser Lohnart individuelle Anpassungen in der Lohnartenformel vorgenommen wurden, müssen diese nach dem Upgrade erneut erstellt werden, da beim Upgrade die Funktion «ps_upd_qst» automatisch ausgeführt wird.

Lohnart – Lohnformeldialog

Mit der Version 2022 wurde der Bereich für die Lohnformel im Lohnformeldialog vergrößert. Der Eingabebereich der Formel wurde standardmässig auf 2/3 der Dialoghöhe eingestellt. Die drei seitlichen Buttons wurden in den unteren Bereich des Dialoges platziert. Dadurch konnte der Eingabebereich der Formel auch in horizontaler Richtung vergrößert werden.

```
//20.4.1999
function getbase()
var a;
a :=
//@BASE
readbase()
//@END
;
return a;
end;

function getfactor()
var f;
f :=
//@FACTOR
1
//@END
;
return f;
end;
```

Standard Verwerfen Zurück

Lohnperiode

Die Lohnperiode ist ab der Version 2022 um weitere 30 Jahre bis ins Jahr 2060 erweitert worden.

Perioden Eingrenzung

Von Jan 1997 Bis Dez 2060

Personalliste

Mit den Versionen 2021 SP4 und 2022 wird die E-Mail-Adresse des Mitarbeiters beim Export der Personalliste nach Excel mitgegeben. Diese Information wird in der Excel-Tabelle in der letzten Spalte eingefügt.

	Y	Z	AA	AB	AC	AD	AE	AF	AG	AH	AI
	rptsprache	auswahlorg	group	sort	reporttext	dtevon	dtebis	username	beschgrad	sozversnr	email
rig	2'055		0	2		01.01.2021	31.12.2021	sage200admin		21.06.1963	Meier_f@bieri.ch
rig	2'055		0	2		01.01.2021	31.12.2021	sage200admin		19.03.1963	monika.klinger@stop.ch
rig	2'055		0	2		01.01.2021	31.12.2021	sage200admin		09.05.1966	klara.perret@mino.com
rig	2'055		0	2		01.01.2021	31.12.2021	sage200admin		27.11.1967	christine.koch@pti.ch
rig	2'055		0	2		01.01.2021	31.12.2021	sage200admin		10.10.1947	nicole.julen@julen.ch
rig	2'055		0	2		01.01.2021	31.12.2021	sage200admin		13.12.1960	gabriela.gassmann@gmann.com
rig	2'055		0	2		01.01.2021	31.12.2021	sage200admin		21.03.1956	nadine.lehner@lehner.ch
rig	2'055		0	2		01.01.2021	31.12.2021	sage200admin		02.09.1972	alessandra.tomba@tomba.it
rig	2'055		0	2		01.01.2021	31.12.2021	sage200admin		28.02.1948	yvana.grueter@sempach.ch
rig	2'055		0	2		01.01.2021	31.12.2021	sage200admin		15.08.1974	katrin.ulrich@etro.ch
rig	2'055		0	2		01.01.2021	31.12.2021	sage200admin		26.12.1967	barbara.becker@becker-systems.com
rig	2'055		0	2		01.01.2021	31.12.2021	sage200admin		17.01.1959	karin.schacher@schacher.ch
rig	2'055		0	2		01.01.2021	31.12.2021	sage200admin		08.10.1956	heidi.nauer@bratel.ch
rig	2'055		0	2		01.01.2021	31.12.2021	sage200admin		20.07.1965	heidi.nauer@bratel.ch

Auftrag

E-Postausgang mit eigener Signatur

In der Funktion E-Postausgang (VERKAUF II), kann pro Benutzer die E-Mail-Signatur definiert werden.

Automatische Erstellung von PDFs bei E-Belegen

Die Anwender von Sage 200 Extra nutzen im Auftragsmodul statt dem physischen Drucken vermehrt den E-Postausgang, insbesondere für Rechnungen. Mit der neuen Druckereinstellung im Register «Belege» können Sie bei der Ausgabe eines Belegs an den E-Postausgang direkt eine PDF-Kopie erstellen, die auch im DocuWare-Archiv gespeichert werden kann.

Direkter Aufruf eines einzelnen Beleges aus Kunden- oder Lieferantenstamm

In den Einstellungen «Ablauf + Anzeige 3/3» kann definiert werden, ob beim Aufruf eines Belegflusses aus dem Kunden- oder Lieferantenstamm nebst dem Belegfluss auch gleich der Beleg automatisch geöffnet wird, falls nur ein einzelner Beleg gefunden wird.

Einzelnen Beleg aus Stammdaten automatisch öffnen

Beim Auflösen von Standardbelegen können einzelne Belegzeilen ausgeschlossen werden

Bei den Belegzeilen gibt es eine neue Spalte «Aktiv». Wird eine Zeile neu erfasst, wird die Checkbox automatisch auf «Aktiv» gesetzt und kann manuell wieder deaktiviert werden. Beim Auflösen der Standardbelege werden dann nur aktive Zeilen angezeigt.

Beim Update auf die Version 2022 werden sämtliche bereits erfassten Belegzeilen standardmässig auf «Aktiv» gesetzt.

Das Belegtotal bei den Standardbelegen bezieht sich immer auf alle Belegzeilen, egal ob aktiv oder inaktiv.

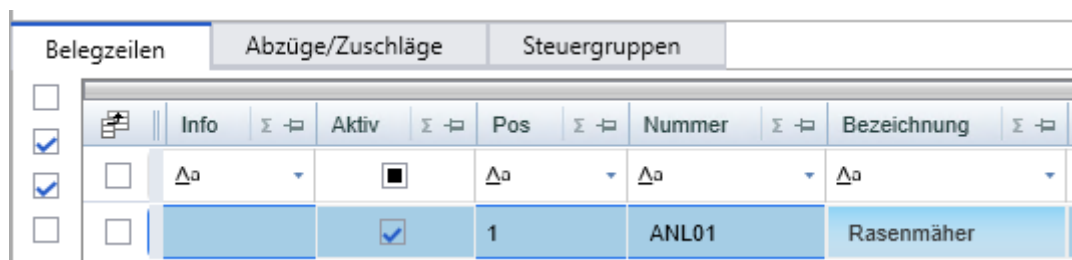

	Info	Aktiv	Pos	Nummer	Bezeichnung
<input type="checkbox"/>		<input type="checkbox"/>			
<input checked="" type="checkbox"/>		<input checked="" type="checkbox"/>	1	ANL01	Rasenmäher

Excel-Preispflege mit gültig-bis Datum 00.00.0000

Mit der Version 2022 können mit dem Excel-Preispflege-Sheet neu auch Preise erfasst werden, welche das gültig-bis Datum 00.00.0000 haben und somit bis auf Weiteres gültig sind.

Performanceverbesserung bei der Backlog-Funktion

Die Performance beim Aufbereiten der Daten bei den **Backlog**-Funktionen in VERKAUF II und EINKAUF II wurde verbessert.

Register «Belegablauf» in den Einstellungen

Der Dialog im Register Belegablauf in den Einstellungen wurde umgebaut und zusammengehörende Felder in gemeinsamen Gruppen zusammengeführt.

Auswahl		Typ	
Verwendung	Verkauf	bis	Verkauf->Einkauf
Belegtyp von	Offerte		Anfrage
Datum		Referenzen	
Belegdatum	Tagesdatum	Referenz	Referenz Vorgängerbeleg
Lieferdatum	Tagesdatum	Belegreferenz	Belegreferenz Vorgängerbeleg
Valutadatum	Tagesdatum	Mengen	
Bestelldatum	Tagesdatum	Bestellmenge	Nach Vorgängerbeleg
Preisdatum	Tagesdatum	Liefermenge	Nach Vorgängerbeleg
		Rückstand	
Zusatzinformationen		Typ Verkauf -> Einkauf	
<input type="checkbox"/> Definitiv gedruckt		<input type="checkbox"/> Verknüpfen übernehmen	
<input type="checkbox"/> Eigene Zeilen		<input type="checkbox"/> Rückstand automatisch auflösen	
Visiert	Pendent		

Druckausgabe in eine Datei

Wenn Sie beim Drucken von Reports die Checkbox «Ausgabe in Datei umleiten» auswählen, erscheint ein Dialogfenster, in dem Sie das gewünschte Verzeichnis und den Dateiname eingeben können.

Drucken
— □ ×

Druckerauswahl

Aktueller Drucker:

Druckbereich

Alle
 Aktuelle Seite
 Seiten

von bis

Exemplare

Sortieren

Anzahl

Ausgabe in Datei umleiten

Drucken
Abbrechen

Save As
— □ ×

← → ↶ ↷

Organize ▾ New folder ⌵ ?

	Name	Date modified	Type	Size
No items match your search.				

Quick access

- chsrvp-10102 ✕
- c\$ ✕
- Desktop ✕
- Documents ✕
- Downloads ✕
- Pictures ✕
- Pictures ✕
- This PC
- Network

File name:

Save as type:

Save
Cancel

Technik

Unterstützte Server-Betriebssysteme



- Windows Server 2022 (alle Editionen)
- Windows Server 2019 (alle Editionen)
- Windows Server 2016 (alle Editionen)
- Windows Server 2012 R2 (alle Editionen)
- Windows Server 2012 (alle Editionen)

Unterstützte Client-Betriebssysteme



- Windows 11
- Windows 10
- Windows 8.1
- Windows 8

Unterstützte SQL-Server-Versionen



Folgende MSSQL-Versionen werden unterstützt:

- MSSQL 2019 (alle Editionen)
- MSSQL 2017 (alle Editionen)
- MSSQL 2016 (alle Editionen)
- MSSQL 2014 (alle Editionen)
- MSSQL 2012 (alle Editionen)
- Keine Unterstützung der MS SQL Express-Editionen.

Unterstützte Office-Versionen



- MS Office 2021
- MS Office 365 (Desktop, nicht Cloud)
- MS Office 2019
- MS Office 2016
- MS Office 2013

Eingesetzte Crystal-Version

Ab Sage 200 Extra Version 2022 wird die SAP Crystal Reports Runtime 13 SP 30 (kompatibel mit Crystal Designer 2013, 2016 und 2020) installiert.

- Version 13 SP 30 (Kompatibel mit Designer 2013, 2016 und 2020)

Zwingend vorhandene Software

- Microsoft ® .Net Framework 2.0
- Microsoft ® .Net Framework 4.8 (**muss VOR der Installation von Sage 200 Extra installiert sein**)
- Microsoft ® Web Service Enhancement 2.0 SP 3
- Microsoft ® Web Service Enhancement 3.0